



ประกาศเทศบาลตำบลบ้านใหม่

เรื่อง จัดตั้งสโมสรพนักงานเทศบาลตำบลบ้านใหม่ อำเภอเมืองพะเยา จังหวัดพะเยา

\*\*\*\*\*

ด้วย เทศบาลตำบลบ้านใหม่ ได้จัดให้มีสโมสรพนักงานเทศบาลตำบลบ้านใหม่ขึ้น เพื่อช่วยเหลือสวัสดิการของคณะผู้บริหารท้องถิ่น สมาชิกสภาท้องถิ่น พนักงานเทศบาล พนักงานครูเทศบาล พนักงานจ้าง ของเทศบาลตำบลบ้านใหม่ ตลอดจนใช้เป็นที่พักปะสังสรรค์และนันทนาการ รวมทั้งจัดกิจกรรมต่าง ๆ อันจะเป็นการเสริมสร้างความรักความสามัคคีขึ้นในระหว่างเพื่อนร่วมงานกัน

อาศัยอำนาจตามความในมาตรา ๔๘ เตรส แห่งพระราชบัญญัติเทศบาล พ.ศ.๒๔๙๖ แก้ไขเพิ่มเติมถึง (ฉบับที่ ๑๔) พ.ศ.๒๕๖๒ จึงอนุมัติให้จัดตั้งสโมสรพนักงานเทศบาลตำบลบ้านใหม่ขึ้น โดยสโมสรตั้งอยู่ที่ หอประชุมเทศบาลตำบลบ้านใหม่ เลขที่ ๑๘๘ หมู่ที่ ๗ ตำบลบ้านใหม่ อำเภอเมืองพะเยา จังหวัดพะเยา ดังนั้น เพื่อแจ้งให้ประชาชนทราบเกี่ยวกับสถานที่ใช้เป็นที่ตั้งสโมสรพนักงานเทศบาลตำบลบ้านใหม่ จึงประกาศมาให้ทราบโดยทั่วกัน

ประกาศ ณ วันที่ ๒๘ สิงหาคม พ.ศ. ๒๕๖๘

(นางสังวาลย์ เชื้อนวัง)

นายกเทศมนตรีตำบลบ้านใหม่

แผนผังของสิ่งปลูกอาคารศูนย์สหพันธ์งานเทศบาลตำบลบ้านใหม่ อำเภอเมืองพะเยา จังหวัดพะเยา

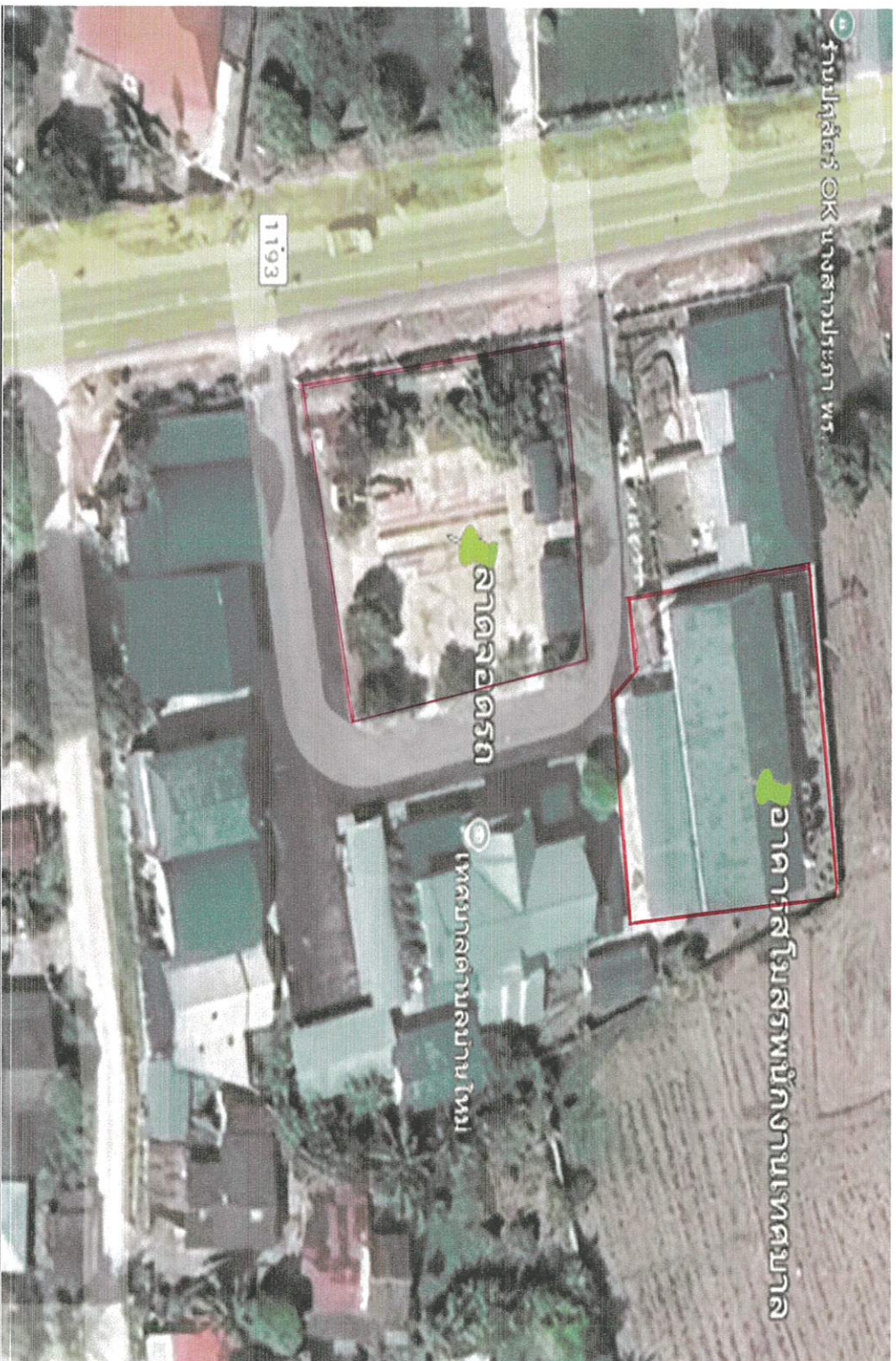

**ข้อบังคับ**  
**สโมสรพนักงานเทศบาลตำบลบ้านใหม่**

**หมวดที่ 1**

**บททั่วไป**

**ข้อ 1 ชื่อข้อบังคับ**

ข้อบังคับนี้เรียกว่า “ข้อบังคับสโมสรพนักงานเทศบาลตำบลบ้านใหม่”

**ข้อ 2 วันใช้บังคับ**

ให้ใช้ข้อบังคับตั้งแต่ วันที่ข้อบังคับนี้ได้ประกาศ เป็นต้นไป

**ข้อ 3 นิยาม**

ในข้อบังคับนี้ เว้นแต่มีข้อความจะแสดงให้เห็นเป็นอย่างอื่น

“สโมสร” หมายความว่า สโมสรพนักงานเทศบาลตำบลบ้านใหม่

“กรรมการ” หมายความว่า กรรมการสโมสรพนักงานเทศบาลตำบลบ้านใหม่

“คณะกรรมการ” หมายความว่า คณะกรรมการสโมสรพนักงานเทศบาลตำบลบ้านใหม่

**ข้อ 4 ชื่อสโมสร**

สโมสรนี้ให้เรียกว่า “สโมสรพนักงานเทศบาลตำบลบ้านใหม่”

**ข้อ 5 วัตถุประสงค์**

วัตถุประสงค์ของสโมสร ได้แก่

5.1 ส่งเสริมความรู้จักคุ้นเคย และความสามัคคีในหมู่สมาชิกโดยให้สโมสรเป็นแหล่งที่สมาชิก  
จะได้พบปะสังสรรค์ซึ่งกันและกัน

5.2 เพื่อให้สมาชิกมีที่พักผ่อน และสันทนาการ

5.3 เพื่อเป็นศูนย์แลกเปลี่ยนความรู้ในหมู่สมาชิกและส่งเสริมสวัสดิการของสมาชิก

5.4 ร่วมมือกับเทศบาลตำบลบ้านใหม่ และหมู่บ้านในเขตเทศบาลตำบลบ้านใหม่ ในกิจการ  
อันสอดคล้องกับวัตถุประสงค์ข้างต้น

**ข้อ 6 ที่ตั้งสโมสร**

สโมสรนี้ตั้งอยู่ เลขที่ 188 หมู่ที่ 7 ตำบลบ้านใหม่ อำเภอเมืองพะเยา จังหวัดพะเยา

โดยใช้อาคารหอประชุมเทศบาลตำบลบ้านใหม่ เป็นอาคารของสโมสร รวมทั้งลานจอดรถด้านข้างหอประชุม ฯ  
เพื่อใช้ในการจัดกิจกรรมตามวัตถุประสงค์ของสโมสรด้วย

## หมวด 2

### สมาชิก

#### ข้อ 7 ประเภทสมาชิก

สมาชิกของสโมสรมี 3 ประเภท คือ

7.1 สมาชิกกิตติมศักดิ์ ได้แก่ บุคคลซึ่งคณะกรรมการลงมติเชิญให้เป็นสมาชิกโดยได้รับการยกเว้นค่าบำรุง

7.2 สมาชิกสามัญ ได้แก่

7.2.1. พนักงานเทศบาลสามัญ/ลูกจ้างประจำ/พนักงานจ้างตามภารกิจ/พนักงานจ้างทั่วไป/พนักงานจ้างเหมาบริการ

7.2.2. คณะผู้บริหารเทศบาลตำบลบ้านใหม่และสมาชิกสภาเทศบาลตำบลบ้านใหม่

7.3 สมาชิกสมทบ ได้แก่ ผู้ซึ่งเคยเป็นพนักงาน ตามข้อ 7.2

#### ข้อ 8 การสมัครเข้าเป็นสมาชิก

ผู้ที่ประสงค์จะสมัครเป็นสมาชิกของสโมสร ฯ จะต้องยื่นใบสมัครตามระเบียบที่สโมสรกำหนด โดยมีสมาชิกสามัญลงนามรับรองอย่างน้อยหนึ่งคน

#### ข้อ 9 ค่าบำรุง

สมาชิกแต่ละคนยกเว้นสมาชิกกิตติมศักดิ์ และสมาชิกสามัญ ต้องชำระค่าบำรุงสโมสร คนละ 100 บาท ตามอัตราตลอดชีพ ชำระครั้งเดียว

#### ข้อ 10 สิทธิของสมาชิก

สิทธิของสมาชิก มีดังนี้

10.1 ประดับเครื่องหมายของสโมสร

10.2 เข้าร่วมประชุมทางวิชาการ หรือฟังปาฐกถาของสโมสร

10.3 เข้าร่วมประชุมใหญ่ แต่จะลงคะแนนเสียงได้ เฉพาะสมาชิกสามัญ

10.4 เป็นกรรมการของสโมสร ทั้งนี้เฉพาะสมาชิกสามัญ

10.5 ใช้สโมสรเป็นที่พบปะสังสรรค์ รับประทานอาหาร รวมทั้งการเล่นกีฬาหรือนันทนาการ

10.6 นำแขกเข้ามาใช้บริการของสโมสร ตามระเบียบการที่สโมสรกำหนด

10.7 ได้รับข่าวสารสิ่งพิมพ์ของสโมสรรวมทั้งแสดงความคิดเห็นเกี่ยวกับกิจกรรมของสโมสร

10.8 สิทธิอื่น ๆ ตามระเบียบการที่สโมสรกำหนด

**ข้อ 11 การขาดการเป็นสมาชิกภาพ**

สมาชิกภาพย่อมสิ้นสุดลงในกรณีใดกรณีหนึ่งดังนี้

- 11.1 ตาย หรือลาออกจากสมาชิกภาพ
- 11.2 สมาชิกสามัญตามข้อ 7.2 เมื่อพ้นจากตำแหน่งในหน้าที่ราชการและไม่ได้สมัครเป็นสมาชิกสมทบ
- 11.3 ไม่ปฏิบัติตามข้อบังคับของสโมสรและหรือมีความประพฤติเสียหายอย่างร้ายแรง โดยผ่านการพิจารณาของคณะกรรมการ ทั้งนี้ต้องให้ออกาสสมาชิกผู้นั้นชี้แจงด้วย แล้วนำเสนอที่ประชุมใหญ่ และที่ประชุมใหญ่มีมติให้ออกจากสมาชิกด้วยคะแนนเสียงไม่น้อยกว่า 2 ใน 3 ของสมาชิกผู้มีสิทธิลงคะแนนเสียงที่มาประชุม

**หมวด 3  
การบริหารสโมสร**

**ข้อ 12 คณะกรรมการสโมสร**

การบริหารงานของสโมสร ให้เป็นหน้าที่ของคณะกรรมการสโมสร ซึ่งมีจำนวนไม่เกินสิบคน ตามตำแหน่ง ต่อไปนี้

- |  |                     |
|--|---------------------|
| 1) นายกเทศมนตรีตำบลบ้านใหม่              | ประธานกรรมการ       |
| 2) รองนายกเทศมนตรีตำบลบ้านใหม่ คนที่ 1   | รองประธานกรรมการ    |
| 3) รองนายกเทศมนตรีตำบลบ้านใหม่ คนที่ 2   | รองประธานกรรมการ    |
| 4) ปลัดเทศบาลตำบลบ้านใหม่                | กรรมการ             |
| 5) ผู้อำนวยการกองช่าง                    | กรรมการ             |
| 6) ผู้อำนวยการกองสาธารณสุขและสิ่งแวดล้อม | กรรมการ             |
| 7) ผู้อำนวยการกองคลัง                    | กรรมการและเหรัญญิก  |
| 8) หัวหน้าสำนักปลัดเทศบาล                | กรรมการและเลขานุการ |

**ข้อ 13 การได้มาซึ่งคณะกรรมการ**

ประธานสโมสรเป็นผู้คัดเลือก โดยความเห็นชอบของที่ประชุมใหญ่

**ข้อ 14 อำนาจหน้าที่คณะกรรมการ**

คณะกรรมการสโมสรมีอำนาจหน้าที่ ดังนี้

- 14.1 บริหารกิจการของสโมสรให้เป็นไปตามวัตถุประสงค์ของสโมสร
- 14.2 ออกระเบียบการต่างๆ ของสโมสรโดยไม่ขัด หรือแย้งกับข้อบังคับนี้
- 14.3 ให้ความเห็นชอบในการแต่งตั้งคณะกรรมการเพื่อดำเนินการอย่างใดอย่างหนึ่งให้แก่สโมสร

**ข้อ 15 การประชุมคณะกรรมการอย่างน้อยปีละ 1 ครั้ง**

#### หมวด 4 การประชุมใหญ่

##### ข้อ 16 การประชุมใหญ่สามัญ

การประชุมใหญ่สามัญให้มีการประชุมใหญ่ปีละหนึ่งครั้ง ประมาณเดือน ธันวาคม หรือเดือน มกราคมของปีถัดไป โดยคณะกรรมการเรียกประชุม และมีระเบียบวาระการประชุม ดังนี้

- 16.1 รับรองรายงานการประชุมใหญ่สามัญประจำปีครั้งที่แล้ว
- 16.2 คณะกรรมการแถลงกิจการของสโมสรที่ดำเนินมาในรอบปีที่แล้ว
- 16.3 ชี้แจงสถานะการเงินของสโมสร
- 16.4 เรื่องอื่น ๆ

##### ข้อ 17 การประชุมใหญ่วิสามัญ

อาจมีได้ด้วยวิธีการดังต่อไปนี้

- 17.1 ประธานสโมสรเป็นผู้เรียกประชุม
- 17.2 สมาชิกสามัญผู้มีสิทธิลงคะแนนเสียงรวมกันไม่น้อยกว่ากึ่งหนึ่งของจำนวนสมาชิกผู้มีสิทธิลงคะแนนเสียงทั้งหมดร้องขอในการนี้ให้คณะกรรมการจัดให้มีการประชุมใหญ่วิสามัญขึ้นภายใน 30 วัน

##### ข้อ 18 องค์ประชุม

การประชุมใหญ่สามัญในข้อ 16 และการประชุมใหญ่วิสามัญในข้อ 17 ต้องมีสมาชิกที่มีสิทธิออกเสียงมาประชุมไม่น้อยกว่าครึ่งหนึ่งจึงเป็นองค์ประชุมได้

ในการประชุมใหญ่ครั้งใด หากไม่ได้องค์ประชุมตามที่กำหนดไว้และการประชุมนั้นได้เรียกตามคำร้องขอของสมาชิกก็ให้งดการประชุม แต่ถ้าเป็นการประชุมใหญ่ที่สมาชิกมิได้เป็นผู้ร้องขอให้คณะกรรมการเรียกประชุมใหญ่อีกครั้งหนึ่ง โดยจัดให้มีขึ้นภายใน 14 วัน นับแต่วันที่นัดประชุมครั้งแรก การประชุมครั้งหลังนี้ไม่บังคับว่าจำต้อง ครบองค์ประชุม

#### หมวด 5

#### การเงินของสโมสร

##### ข้อ 19 รายได้ของสโมสร

สโมสรอาจมีรายได้เพื่อดำเนินการของสโมสรดังต่อไปนี้

- 20.1 เงินค่าบำรุงต่างๆ แห่งข้อบังคับนี้
- 20.2 เงินที่ได้จากการแสดง หรือ กิจการของสโมสร
- 20.3 เงินรายได้อื่น ๆ

##### ข้อ 20 การดูแลรักษาเงิน

เหรียญกษาปณ์ที่ดูแลรักษาเงินของสโมสร ให้อยู่ในสภาพปลอดภัยโดยมีสมุดบัญชี และมีหลักฐานแห่งการรับจ่าย และเก็บรักษาไว้โดยครบถ้วน สำหรับเงินบำรุงค่าสมาชิกตลอดชีพต้องนำไปฝาก ณ สถาบันการเงินที่มั่นคงเชื่อถือได้และรัฐบาลเป็นประกัน ตามมติของคณะกรรมการ โดยนำใช้จ่ายได้เฉพาะตามกิจกรรมที่ระบุในข้อบังคับของสโมสรเท่านั้น และให้เหรียญกษาปณ์ฐานะการเงินของสโมสรต่อที่ประชุมใหญ่

**ข้อ 21 การจ่ายเงิน**

การจ่ายเงินของสโมสรให้ปฏิบัติดังนี้

21.1 คณะกรรมการมีอำนาจสั่งจ่ายเงินได้ครั้งละไม่เกิน 100,000 บาท การสั่งจ่ายเงินเกิน 100,000 บาท ให้ที่ประชุมใหญ่เป็นผู้อนุมัติด้วยเสียงส่วนใหญ่ของสมาชิกที่เข้าร่วมประชุมและให้ประธานเป็นผู้สั่งจ่าย

21.2 ประธานสโมสรมีอำนาจสั่งจ่ายเงินได้ ครั้งละไม่เกิน 50,000 บาท การสั่งจ่ายเงินเกิน 50,000 บาท ให้คณะกรรมการเป็นผู้อนุมัติ ให้ประธานสโมสรเป็นผู้สั่งจ่าย

21.3 ให้ประธานสโมสร หรือ รองประธาน ที่ได้รับมอบหมายจากประธานสโมสรและ เற்றுญิกเป็นผู้มีอำนาจลงนามร่วมกันในการจ่ายเงินของสโมสร

21.4 ในกรณีที่มีความจำเป็นต้องทวงจ่าย ให้ற்றுญิกเก็บเงินสดติดตัวในความรับผิดชอบ ครั้งหนึ่งไม่เกิน 30,000 บาท

**หมวด 6**

**เบ็ดเตล็ด**

**ข้อ 22 การแก้ไขข้อบังคับ**

การแก้ไขเพิ่มเติม หรือ เปลี่ยนแปลงข้อบังคับนี้ให้ทำได้โดยมติที่ประชุมใหญ่สามัญ หรือ วิสามัญของสโมสรแล้วแต่กรณี และต้องได้รับการเห็นชอบด้วยคะแนนเสียงไม่น้อยกว่า 2 ใน 3 ของสมาชิกผู้มีสิทธิลงคะแนนเสียงที่มาประชุม การเสนอขอให้แก้ไขเพิ่มเติม หรือ เปลี่ยนแปลงข้อบังคับนี้ต้องแจ้งให้สมาชิกทราบไม่น้อยกว่า 15 วัน ก่อนที่จะมีการประชุมใหญ่

**ข้อ 23 การเลิกสโมสร**

การเลิกสโมสรจะเลิกได้โดยมติของที่ประชุมใหญ่ของสโมสร ยกเว้นเป็นการเลิกเพราะเหตุของกฎหมาย มติของที่ประชุมใหญ่ที่ให้เลิกสโมสรต้องมีคะแนนเสียงไม่น้อยกว่า 3 ใน 4 ของสมาชิกที่เข้าร่วมประชุมทั้งหมดและการประชุมใหญ่ต้องประกอบด้วยสมาชิกสามัญไม่น้อยกว่าครึ่งหนึ่ง

**ข้อ 24 ผลของการเลิกสโมสร**

หากสโมสรต้องเลิกด้วยเหตุใดก็ตาม ให้ทรัพย์สินทั้งหมดของสโมสรหลังจากชำระบัญชีเรียบร้อยแล้ว ตกเป็นกรรมสิทธิ์ของเทศบาลตำบลบ้านใหม่

ประกาศ ณ วันที่ 28 สิงหาคม พ.ศ.2568



(นางสังวาลย์ เชื้อนวัง)

ประธานสโมสรพนักงานเทศบาลตำบลบ้านใหม่